# 大光報
廣州版（總社）
社長：陳錫餘
社址：廣州光復中路七十四號
電話：編輯部：一一五七四三 經理部：一一五七四三 營業部：一一八八五
電報掛號：廣州七四一一
粵南版：廣東湛江市赤坎光復路
粵北分館：廣東韶關風度中路二十九號
粵東版：廣東汕頭市昇平路四十七號
海南版：廣東海口新華路十一號
今日出紙兩大張 報費零售每份國幣弍萬元（外埠另加郵費）
中華民國二十八年七月七日創刊 新聞紙第二九五七號


## 律師莫玉裴代黃淑珍再向廣東郵政管理局聲明

據稱：「頃閱大光報載梁宗武律師代廣東郵政管理局復黃淑珍聲明一則後開「本局日前將相連德興東南等地段暫建單隅圍墻旨在杜妨奚遂木屋之佔用及垢穢之堆積並無擅自圍用情事如該地業主黃淑珍需要建築時希予領到建築執照後函知本局以便將圍墻拆除」等詞查本人所有坐落本市西堤德興南二十號及相連德興東六號之土地現經備定建築材料並已延工程師領照請代登報再向廣東郵政管理局聲明預備屆時履行諾言即將建在本人所有上開土地之圍墻自行拆除免碍工程」等語合代聲明如右 事務所：西堤大馬路廿八號二樓

## 莫雄啓事

雄以不才，謬膺粵北行政督察清剿保安責任，辱承舊好不棄，紛來相助，感愧彌深！惟以編制有限，早已額滿；且奉令次第減員，未能再事延攬。用是登報奉陳，暫勿枉駕，誠恐有負雅意，徒勞往返。倘荷不吝賜教，仍當拜嘉。俟有機緣，容圖借重。諸維亮察，特致歉忱！

莫雄敬啓 三十七年四月四日

## 廣州市高州同鄉會通告

查本會第二屆第十一次理監事暨財委聯席會議議決定于由四月十日起至二十日止爲辦理本會會員登記事宜凡我高屬旅穗同鄉務希依期携備相片二張並登記費國幣一萬元來會登記爲荷特此通告

## 廣東盧族聯宗會籌備處通告

逕啓者溯我族自宋度宗咸淳九年由珠璣巷播遷南來以還繁枝茂葉散居各縣支流蔓衍惟均源同一脈在昔交通未便聯絡無從復經康熙初年海禁之役族人遍由海隅內徙流離展轉各房譜籍因而多有散佚遂使穆穆親親之誼更從茲澹然序本籌鴒等同秦越曷勝慨歎竊思我族人分居粵中各縣者奚止數十萬衆祗以素鮮往來乃致日益疏遠之情而收團結之效茲幸各項籌備經已就緒特訂定於本年（三十七）國曆四月十五日正午十二時（即農曆三月初七日）假座廣州市河南華中路七十二號大興米機二樓召集各房代表（暨伯叔昆仲等正式成立盧族聯宗會務希提前報到並備款叙餐以慶聯歡不勝厚幸除分函外誠恐僻遠宗親未及週知特登報通告如右

常務籌備委員 逢奉 華東 允侃 藝顯 樹瀚 員 鏡杭 昌印 命濟 永泮 錫瀚 壽山 耀江 仲紺 伯文 應時 日祥 海天 廣根 旭初 慕貞 慶益 同啓

## 中央信託局發給投資信託証券卅四 卅五年度保息及紅利公告

查本局發行之投資信託証券除卅六年度決算正在呈請財政部查核以便公告發給保息紅利外其卅四及卅五年度之決算業經徐英豪會計師查核竣事幷依照發行辦法第十一條之規定已呈報財政部備案茲定自登報之日起發給卅四年度之保息週息壹分紅利週息壹分伍厘又卅五年度之保息計週息壹分紅利週息壹分伍厘凡持有上項証券者請持券前來沙面肇和路五十七號本局領取（記名証券應攜同原留印鑑）除卅四及卅五年度投資信託証券資產負債表損益計算表及盈餘分配表均已分別印存本局以備查閱外特此通告諸希 公鑒

## 交通部民用航空局廣州航站工程處通告

查本處修建廣州航站大廈工程各廠商繳呈証件申請登記一案業經本處審查完竣茲定於四月十日下午二時在本市東山啓明二馬路三號本處當衆開標凡經本處審查合格之廠商務希依時到處投標毋自貽誤除分函外合行登報通告

## 中山石岐 思豪大酒店

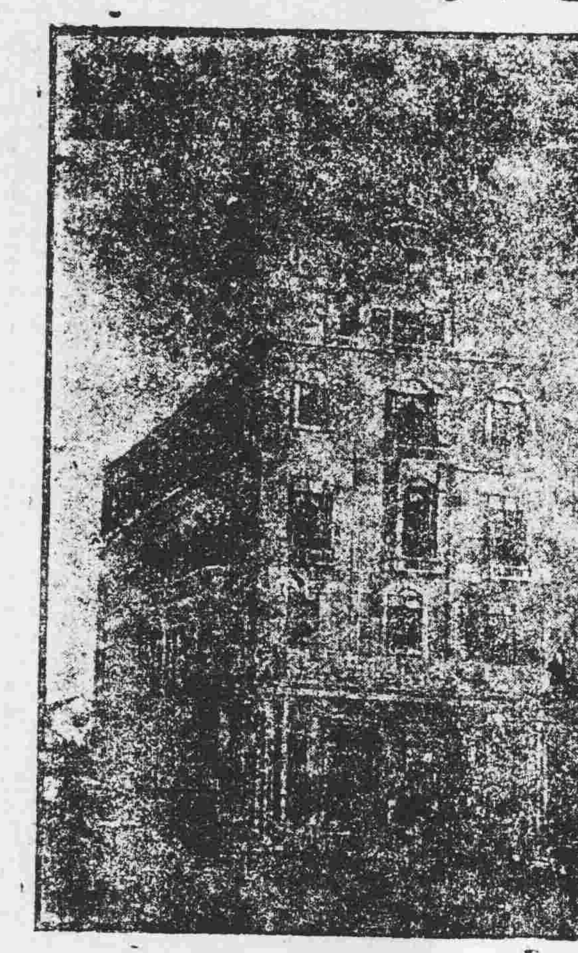

### 開業廣告

本酒店前臨馬路後枕阜峰地方軒敞環境適宜設備務求美化招待尤屬週詳趁此思親節居歸鄉遊子必多特訂於國曆四月四日先行開業潔榻以待敬迓 高軒並希 各界惠臨指導曷勝榮寵謹此告白 伏冀垂青

地址：石岐鎮孫文西路 電話五九一號

## 聯合勤務總司令部第十六供應站奉令招商標賣廢品蔴包布袋啟事

本站現存廢品★蔴包四千九百零二條小白布袋弍萬弍千五百三十九條麵粉袋陸千零捌拾叁條草蓆包捌百九拾條呈奉廣東供應局（三七）經字第（壹壹○○）號批答該項包袋既不堪應用着招商標賣等因特此登報招商投標如有願標者請於四月十日起至四月二十日止每日上午八時至下午五時前來本市河南海幢寺本站接洽此啓

## 廣東省銀行招商承印帳表等啓事

本行招商承印帳表一批定於四月拾弍日下午三時在西濠口本行事務股公開投票簡章可到取閱

## 寶安縣警察局啓事

寶案總人字第二八六號 中華民國三十七年三月廿九日

賜前任局長達光勛鑒：現奉縣府轉奉保處電飭迅即回局交代幷將交接各項簿冊會報因特登報通知即希先行派員辦理移交未清手續仍希即回局負責交代爲荷切勿延誤爲荷 局長藍天來

## 廣東省銀行廣州長堤辦事處通告

本處因修建行址於四月八日暫遷光復南路七十一號爲臨時營業處特此通告

地址：廣州光復南路七十一號 電話：壹壹捌玖陸 壹壹捌肆叁

## 恭頌增城縣長張壽德政

查我上鎮鄉位於增城西北堤廣增廣從交通咽喉爲廣州外衛向爲軍事所必爭日前奸匪竄擾秩序淩亂人心惶恐我賢明張縣長親率同張諸議毅及警保團隊親臨剿撫（捐穀救濟）地方秩序轉危爲安全鄉民衆深感我張縣長愛民苦赤除獻旗表誌外特此登報申謝

增城縣上鎮鄉全體鄉民敬頌

## 留英裁剪專家卜珍主辦 教育局立案 嶺東高級裁剪傳習所 四十一期招收男女生

1．開學日期：四月十五號．2．內分面授，函授，高級，初級及速成等班．3．教法：採用最新科學方式．4．裁剪用呢絨布疋實習幷以美式服裝爲標準．5．初級證一月畢業後介紹職業．6．報名自即日起．7．裁剪大全最新版實價三十五萬元．8．保

所址：廣仁路廿五號 所長卜珍

## 廣東省建設廳代國民政府主席廣州行轅招標工程廣告

查廣州行轅新址現有柚木紗窗及樓板工程乙宗定於四月十二日下午三時在本廳會議廳招標承辦凡領有廣州市工務局甲等營造業牌照廠商而願辦理者希於期前到本廳技術室領取章則圖說屆時參加競投可也

## 粵海關稅務司公署通告

茲本關有獲案充公之私貨一批計煤油香烟呢絨衣料洋紙西藥及捲烟紙（須先呈驗稅務署發給之捲紙商或烟廠登記證方准投標並限於得標後二星期內呈驗准購單或運照繳款提貨逾期即將保證金沒收原貨另行標賣）無線電收音機及零件（須領備交通部護照方准提貨）及大批洋什貨等定於四月十五日十六日上午九時起在本關後院當衆標賣所有上列各標賣貨物之種類數量及標投辦法等另紙張貼本關門前及私貨倉各佈告處凡欲投購者希於四月十二日至十四日上午九時至十二時下午二時至五時前來本關私貨倉閱看貨樣並於四月十五日上午九時以前按照規定辦法携備保證金（廣州市交換行莊本票）來關競投合行通告週知。

中華民國三十七年四月八日 稅務司 方度

## 松口旅省學會召開會員大會通告

本會定期本（四）月十一日（星期日）下午二時假座本市惠愛東路開越中學禮堂召開第五次會員大會暨改選下屆理監事除分函各會員外特再登報通知敬希踴躍出席爲荷

松口旅省學會常務理事溫饒敬啓

## 廣州市政府公用局公告 穗用一照字第57號

茲有交通部中央航空公司廣州站辦事處以接收空軍第六地區司令部撥交汽車五輛（一）豐田牌卡車引擎號碼爲M00B22768（二）日產卡車引擎號碼爲DCAT431434（三）異型九三九型福特大客車引擎號碼爲BE18F495212（四）一九四一型福特卡車引擎號碼爲BB18F B82523（五）一九四一型福特小客車引擎號碼爲T8F6290196請爲登記給照前來該車輛以係接收車輛均無來源證件自應按照無確證車輛處理辦法由本局先行登報公告如有人對上開車輛有權利主張者應於登報日起十日內向本局聲明異議並提供權利驗證候核逾限本局即准其登記發照嗣後雖有合法產權證據概作自願棄權論本局不再受理任何人不得再有異議合行公告如上

## 律師陳炎佳受任大公企業公司 啓記營造廠 均記營造廠 常年法律顧問

事務所：廣州市光復中路五號二樓 分所：廣州市中山三路東昌大街十六號

## 律師朱安瀾代大明堂買受屋及屋地通告

據稱遷中買受黎兆京坐落西禪一段內與起昌里第十四號屋一間及屋地一段及東昌里第十六號所有上蓋連閣槅壁俱全經交定訂期本年四月廿七日交易該業如有爭認異議各種轇轕請交易前聲明向賣主理妥交易後與買主無涉除標貼外請代登報聲明

朱律師事務所：光復北路二十五號 電話一三一七三

## 律師包天放代楊雲業買受新河浦路四號吉屋連地聲明

據稱遷中買受李勝洪所有坐落本市東山分局段內新河浦路第四號吉屋連地全間所有深活丈尺照圖爲準其餘四圍墻壁電燈水喉及所有附着物俱在價內經立帖交定準期國曆四月十六日立契交易清楚如有任何轇轕亚典按揭等情請於期前與賣主理妥交易後概與本堂無涉請代聲明等語除代標貼外合代聲明如右

事務所惠愛中路一九四號三樓 電話一二八○五

## 伍彩如向陳偉文脫離婚姻關係聲明

本人與陳偉文結婚後感情殊劣自抗戰以還迄今十載絕無信息迨國土重光登報訪尋而相對人陳偉文特僑居國外呼籲不聞近悉其父由美返國轉達本人意思亦不理會顯係惡意遺棄恩義已絕自應脫離婚姻關係還我自由除另行訴求給予贍養費外特登報聲明

代收文件處廣州西湖路四十號二樓湯卓元律師事務所

## 律師霍崇典代關成昌堂關鏡成買受寶華中約十八號之一屋業聲明

據稱「本人遷中興華益堂林文慶前向李合益買受坐落逢源分局段內寶華中約十八號之一屋業一間所有四圍墻壁磚瓦木石水喉電燈鐵閘閣格等一概盡買無餘經交定立帖定期國曆四月二十四日立契交易如有對上開屋業主張權利或任何轇轕者務於交易前向賣主理妥經交易後概與本人無涉請代登報公告」等情前來除公告外合代聲明如上

事務總所惠愛中路二○四號三樓 電話：一二三四九八 事務分所市橋大東路五八號二樓 電話：二四六號

## 區以平向蔡麗珍脫離夫妻關係聲明

汝乘本人在外謀生竟於民國農曆三十四年正月初二日擅將鄉居所有傢私財物挾帶他適一去數載渺無蹤跡經於民國三十六年八月二十二日委請律師潘林慶代登報向汝聲明限登報之日起一個月內到律師潘林慶事務所商決迄今遙限日久亦未見前來商決汝在外一切行爲本人一概不明且斷絕消息已逾三年依法得登報向汝脫離夫妻關係幷告請親友週知

## 律師李光前代徐繼庸買受百子路（現改爲中山二路）第壹壹弍號吉地公告

據稱「本人遷中介紹向黃怡和堂黃慶同買受坐落廣州市前鑑分局段內百子路（現改爲中山二路）第壹百壹十弍號（即原日東川馬路傍街未列地自編第四號）吉地當段其面積四至均照登記契證圖則所列經標界誌交定立帖訂期國曆三十七年四月十七日正午交易如對於該吉地有業權主張或按揭典當債務暨其他任何轇轕未清者請即於交易期前與賣主黃慶同理妥幷在原報提出聲明通知本律師爲要否則一經交易概與買主徐繼庸無涉除代標貼外合代登報公告聲明」

事務所：廣州西湖路四十號二樓 電話：壹叁壹叁式

## 律師凌紹楨代杉木欄二十八號寶豐行召開股東大會公告

據稱「本行因有重要事項亟須開會討論茲定本年國曆四月十三日下午七時在本行召開股東大會解決一切屆時務希各股東參加或派代表出席否則所有議決各案概作默認除分函外請代登報週知」等語合代公告如右

本律師事務所上九路一零二號二樓

## 律師陳夏代莫卓記解除買賣契約聲明

據稱「前擬將所有坐落本市小北同德里門牌第九號屋地一段賣與歐陽榮歐華清經收定立約後買方歐陽榮歐華清因故障不願承買現經雙方同意解除買賣契約」等語代登報聲明

事務所：寶源路壹叁式號

## 鄧氏族務會通告

茲定於本月十四日（農曆三月初六）拜掃帶湖祖墓幷即日召開族務大會選舉第二屆理事凡我宗親務請於是日上午拾時前到賢藏街南陽書院齊集參加爲荷

# 蔣主席昨向國大報告 經濟軍事有絕對把握

【本報南京特派員酉辛九日發專電】蔣主席今在國大之報告，將明示國民政府當前經濟軍事，俱有絕對把握，而所以形成今日恐慌悲觀之現象者，全出共匪之惡意宣傳，及外國人士之歪曲見解之所致。蔣主席係于上午十時蒞會，日作國府施政報告。國大第四次大會今晨十時開始，由左舜生主席，全場人士一致起立，并鼓掌熱烈歡迎，旁聽席中亦座無虛席。主席指出政府現有十億美元以上之發行準備，包括金銀一億一千萬，外滙一億八千萬，國營事業財產四億，與即可運用之美貨四億六千萬。以目前法幣發行額七十萬億，照美金黑市計，一億餘萬元之準備，即可收回全部通貨。發行準備從未如目前之充足者，而物價不穩，實係中共宣傳而致自擾。言及軍事，亦復如此，勦匪軍事，極具把握，而國人則妄信謠言，且不明國軍戰署。渠指出匪我傷亡數字，以證匪勢之衰。計前年國軍傷亡一五二六二九，匪則傷亡四九〇二一七，被俘二三八二六二九，去年國軍傷亡二八四四七三〇一，匪傷亡六一四一七七，被俘五四七七二二七，二六九六二〇四三二四四一五，可見匪之傷亡數倍于我。渠宣傳不足憑信也。石莊之陷，不僅以一地之得失，來論成敗，亦非我軍失敗，在今日之匪區，渠稱錦州延安，確保在關外，東北戰局，主席告稱，半年內決可肅清黃河以南之匪，東北戰局有十個師之整編，以大軍包圍，匪已在遼西瀋陽錦州之間，不致為匪所乘。渠稱國人，實對至長春、永吉之放棄，非紀律之失，乃戰略之改變，國軍主席承認，手段與方法上有錯誤，亦承認貪污腐化，惟不能因此忽略大者。論及半年內東北戰局，俱可安定。在我彼輩將隨時代而淘汰，會召開於匪亂之今日，非平時可比，須掃除行憲障礙，針對共同敵人，而勿作權利之爭，甚致貽笑外人，人應以忘懷一切，予匪以致命打擊。講詞歷一小時有半，大會掌聲四起。

蔣主席報告全文

## 蔣主席報告全文

【中央社南京九日電】蔣主席九日上午在國民大會之報告，原詞如下：各位代表：本屆國民大會自開會以來，到今天已經有十天了。今天我得向諸位表示我們政府，對各位代表先生致最大的歡迎和敬意，並且代表政府向大會作施政報告。……

我們國民軍一百個師的兵力，而代表諸君對於國家民族的貢獻，在將來中國史上，必須永垂不朽。政府各位代表今天所關切的問題，自然尤是最當前的局勢。

首先我要對大家說明的，是經濟問題。自從抗戰勝利以後，由於共匪到處破壞，以致交通梗阻，工礦停頓，大多數人民生活窮困，而形成經濟失調的現象。而且，這是一個事實，我們不能不承認今天我們中國的經濟情形，確係相當嚴重。但是已經到了無法挽救的地步，像共匪所宣傳的即將趨於崩潰呢？抑或今天我們經濟上種種紛亂和不安的現象，是由於我們本身的心理所造成呢？我今天可以將國家財政經濟的數字，明白告訴大家。

### 經濟基礎極鞏固

#### 法幣發行總額不到七十萬億 現存金銀物資可抵三倍以上

截至上月底為止，我們法幣發行總額不到七十萬億元。現存的白銀和黃金，總計約值美金一億一千萬元，中央銀行和其他國家行局所存外滙的總額，達美金一億八千萬元。……

共匪在軍事和經濟的情況，我首先要說明，在這裡，就是我們當前的大多數人，所共同看不到的一點。共匪物價高漲，生活困難，就會懷疑一般局勢，便說國家的前途，已經到了不可挽救的時候。……

這完全是中了共匪的宣傳，作了共匪宣傳的俘虜。語云：「驚弓之鳥，自相驚擾」，我們如果以古人所說的「自造恐慌」，……必須從長遠處著眼，從根本上解決問題。

### 保證三個月至半年 肅清黃河以南匪部

#### 今後戰略在消滅整個共匪主力

……

#### 提名落選也要絕食

【本報特訊】南京息：前被提名為國大代表候選人而落選之施昌俊等七人，日下午往內政部，要求會見部長，部長以茶點招待，但仍絕食，今夜仍絕食。

### 國大人物寫眞之十

八位絕食代表及其簽名式。本報特派員酉辛速寫。

劉彬（右排）、顏澤滋、寧、讓民社歐陽濱、黃謨、閔、讓民社、李化成、熱、讓青年張順、韓明階、周游、楊翹新、讓青年黃輝光、蓮經庵、番、讓青年賈崇吉、張歗、鄂、讓青年（左排）

國大幕前幕後之六

# 「民主」的貶値

## ——訪八位絕食代表

酉辛

關於國大代選舉的糾紛，由於簽署提名者的絕食，已引起中外人士的注視，……

### 國大今起檢討國是

#### 持重代表正醞釀壓制激烈份子 退讓糾紛將轉請政府設法解決

【本報南京特派員酉辛九日發專電】國大會下午大會，廿乃光主席，會場平靜，……

### 國大各項規程 昨已順利通過

【中央社南京九日電】國大主席團九日下午八時舉行會議，……

### 上海各公用事業與物價並肩增漲

【本報南京特派員凌雲九日發專電】上海電：美鈔提高後，市物價連日又起波動，……

### 國府公佈修正公務員退休法

【中央社南京九日電】國府九日命令：茲修正公務員退休法第八條條文公布之，……

## 社論

# 暹羅又在政變中！

## 乃寬亞拜橫內閣的倒台

前幾天，我們剛在論述着「暹羅排華問題」；不意這兩三天來，暹羅又在鬧着政變了。——這眞是一個最多政變的國家！這次政變底經過和內幕，是怎樣的呢？

本報昨日所載的中央社電訊說：「四月六日，暹羅第一百六十六年紀念日，暹羅攝政會議全體人員於曼谷河畔，建國之拉瑪帝銅像前行禮之際，城內發生重大政變。軍人集團向乃寬亞拜橫政府提最後通牒，要求政府辭職，另由賢才執政。此最後通牒包括八點，其中要求隸屬皇族之閣員脫離內閣。攝政會議已於昨日接受乃寬亞拜橫之辭呈。此間各處盛傳攝政會議已請鑾披汶組閣；足資佐證者，即有人目睹鑾披汶及其隨從人員，曾於昨午後分乘四汽車，在警察車輛嚴密保護下駛入宮。據本日此間各報稱：議會中反對黨一致支持鑾披汶組閣。若干政治觀察家認為：人民黨領袖奈艮嗟耶康，亦有出任新總理之可能……」。

美聯社說：「……亞拜橫的辭職，是由于去年十一月間擁他上台的軍人集團的壓力。鑾披汶和鍾哈溫所領導的軍人集團提出的條件為：（一）成立聯合政府，（二）內閣中排除皇族份子，（三）採取更嚴格的辦法以抑低生活費用，（四）採取強硬的經濟政策保護暹羅的利益。……繼任總理，以去年發生政變時被迫走的鑾披汶在幕後策動的，正如同鑾貪隆內閣之被迫辭職。所謂「前內閣總理鑾貪隆和他的前副總理」，是最有可能的內閣總理候選人」。

從上面這幾條電訊看來，可知這次新的政變，實是鑾披汶在幕後策動的，正如同鑾貪隆內閣之被迫辭職。當前次的政變是武裝的，走的背景相同；所不同的，只是前次的政變是武裝奪取政權，而這次政變則是內閣被迫辭職。

照理，亞拜橫之出任首相，原是出自鑾披汶的主意，何以前後只不過五個月的光景，竟然又要把他迫走呢？

這自有其中的道理：第一，當去年武裝政變之初，鑾披汶雖說已獲得金元王國的默許和鼓勵，但他究竟曾被目為戰犯的法西斯罪魁，——而且會以此坐過牢，後來雖獲得美國的「恩釋」，到底也不便急急於跑出台前，所以便讓一邱之貉的亞拜橫出而組閣，實際上暹羅政治上的實權，却依然是由他所掌握。今日時勢不同，暹羅的武裝政變所奪獲的政權，不但已獲得美英法中印荷六國所承認；而且，國內一切反對的勢力，大致上也都被鎮壓下去了，就是被走的鑾貪隆也已俯首貼耳，不敢再呼一聲。

這一來，作為傀儡或驅殼的亞拜橫內閣，在暹羅法西斯軍人集團看來，就不免太軟弱無能了。因此，鑾披汶從幕後跑到前台去，這種要求和可能性，便隨之而增長！除了對於國際關係上仍有所顧忌而外，暹羅的新內閣，更很難有溫和份子登台的可能。鑾披汶捲土重來的呼聲，大約遲早會成為事實的。

不論鑾披汶是否正式登台，今後暹羅的政局，進一步同復法西斯獨裁的局面，已是無可諱言的了！這一局勢的發展，不用說，對我在暹僑胞的權益，將是一個更嚴重的威脅！同時，當我們正在担心着日本帝國主義復活的時候，暹羅的法西斯軍國主義者的再起，這種一呼一應的姿勢，使我們幾乎又墜在上次大戰前夜的痛苦深淵中了。總之，無論如何，這種局勢，對於今後的亞洲，確是一個值得嚴密注視的危險！

### 粵穗國代動態

【本報南京特派員酉辛九日發專電】昨大會通過陳繼烈提議事規程三六條第二項修改案，陳今對記者說：「該替我發個電去廣州呀」。

▽沈哲臣批評愛說話之代表為「不說話則道德了」。

▽永遠戴黑眼鏡之吳公虎，今午會一坐若非發出新聲，誰曉得他在打瞌睡？」

▽雷礦瓊未待散會即離座，對記者說：「會無甚意思」。

▽自七七五號六六一號之廣東代表席次，下午空了三十六席。

▽某代表致書洪蘭友，請其設法滅除其床上之臭虫，信中畧謂：「我住的旅館，臭虫特多，夜不能眠，致精神不振」云云。

▽吳鐵城晚宴粵代表，金曾澄接請柬後，言吃消化餅。

金曾澄忙吃消化餅　陳繼烈有得意傑作　雷礦瓊會中鬧小差　某代表函請捉臭虫

### 將設新機構

#### 由有關部會參加組成 運用美援問題

【本報特訊】上海九日外息：張嘉璈自京返滬，傳其在京時，曾參加討論如何有效運用最近獲得通過之四億六千三百萬元美援，據接近張氏之人士謂：當局正考慮成立一特別機構，以保持聯絡，張氏可能派出之人士並主持華援計劃，與美國援華執行人員，……此機構將由各有關部會參加組成，是以分別擬訂計劃，作為中國方面之工作單位，係與美國援華機構中特別之經濟合作總署聯繫，從事援助項目。

### 國軍援師趕到鞏縣 承德隆化外圍激戰

【本報南京特派員子山九日發專電】開封電：鞏縣城郊激戰，陳賡匪昨午竄犯虎牢關，迄暮陷落，……

### 京民營報職工罷工

【本報南京特派員子山九日發專電】……

### 北大學生將傳訊 平各校昨續罷課

#### 暨大同學發生互毆事件

【本報南京特派員凌雲九日發專電】北平電：警備部已將北大學生田餘慶等十二人……

### 兩海校招生

【南京九日中央社電】海軍官學校、海軍機械學校……

### 廢物利用

【南京九日中央社電】中國自然科學社訊：……

# 柏林局勢愈趨緊張
## 盟國管制委會停止會議
## 英美考慮以戰鬥機護航
## 英空軍定期作轟炸演習

【本報特訊】柏林九日息：德境英佔管軍總司令加萊將軍，頃宣佈德國盟管會原定十日舉行之正常會期將暫停開會，彼解釋停開之理由，謂乃基於四強均未有要求開會，此事使最近蘇聯迫使美英法三國退出柏林之形勢更形深刻，盟管會自經三月二十日蘇聯在會上不歡而退後，即至今仍未恢復舉行例會，又此間頃盛傳蘇聯已通過在東德蘇佔管區組織一由共黨控制之經濟委會。

【本報特訊】柏林九日息：在德境美蘇佔管區交界處之蘇軍，頃向美佔管區內發槍數發，蘇軍謂係爲驅散一批黑市販，當地居民於聞槍聲後，會立刻召請美憲兵到場，惟當其抵達時，已平靜無事。美軍當局謂不準備提出抗議。

【柏林九日中央社專電】英美兩國軍政府總督羅伯森及克萊，刻均考慮以戰鬥機護航進出柏林之運輸機及客機。英方發言人稱：羅伯森正考慮答覆蘇方之照會，此照會將對蘇方以飛機撞機歸咎于英國一事有所辯駁，羅氏刻并考慮今後採取行動之方針，美國人士亦稱克萊亦同樣考慮以戰鬥機護航一事，不久或將就此事發表聲明。羅克二氏昨於社交場合中會晤。

【柏林八日中央社專電】英佔領軍當局對蘇聯答覆英軍總督羅伯森之照會，表示極度不滿；美軍總督克萊亦認爲此項答覆含有侮辱之挑撥性。蘇方答覆之照會中，重述莫斯科電台廣播之情節，謂英機突然飛出雲層時，蘇聯駕駛員方欲降落，而英機尾部企圖闖下，故蘇聯認爲此次空中撞機，且係由蘇聯駕駛員方面事先計謀而致，並稱此種誹謗性之事件，乃不必要者。渠並叙述稱：蘇軍總督索科洛夫斯基拒絕英方提議四國共管調查此事，以保障柏林與西方佔領區之空中通道間盟國飛行之安全。

【柏林八日中央社專電】此間今宣佈：英國轟炸機隊，將自四月十三日破曉起至七日止，在里爾郭蘭島舉行實彈轟炸演習。

【紐約八日中央社專電】迄至本月三日爲止之一週內，美國報紙討論中國問題者不多，一般報紙目光已轉移至柏林方面最近發出之事件。據全國社論調查，有半數贊成協助中國，并認爲蔣主席乃亞洲方面共產主義之主要抵制者，同時主張繼續以軍事援助，另一半報紙并無詳細之討論。

# 杜魯門請擴充空軍
## 眾院定期秘密商討
### 並要求貸款五億援助拉丁美洲

【華盛頓九日美國新聞處電】美國會昨日進行保衛世界和平之準備計劃，當時杜魯門總統請求立即補充空軍款七億二千五百萬美元，以資擴充空軍。眾院一撥款委員會定期舉行一特別秘密會議，以便對總統所請求之航空購置基金，迅速採取行動，較之實際上週總統所述之數目，在軍事預算一百十億美元中追加卅億美元之一部份，減少五億美元，包括購買飛機零件與以及空航之研究與發展。眾院兵力委員會主席安特羅斯（紐約州議員）宣佈，渠所領導之委員會將于星期一開始考慮立法議案，俾規定建立空軍七十大隊，美國自十八歲至卅歲之男子一律登記，以便招任軍事工作。海軍部長蘇利文出席眾院商船委員會作證，贊成美國建造更多船隻，蘇氏告委員會：總統不久即將向國會提出一建議，其中將要求以原先之商船建造預算三千九百五十萬美元增至[illegible]億美元。

【華盛頓八日中央社專電】美總統杜魯門今日請求國會提高進出口銀行之借款權五億美元，俾供貸款與拉丁美洲各國之用。杜魯門稱：此乃援助拉丁美洲經濟發展之首一步驟。但渠提出警告稱：各國自進出口銀行取得之貸款，有賴其本國方面吸引私人資金之努力。杜魯門之請求如獲通過，進出口銀行之借款權將增爲卅五億美元。

【華盛頓九日中央社合眾電】霍夫曼九日晚九時（格林威治時間）正式宣誓就任經濟合作執行人之職。

# 世界衛生組織
## 獲廿七國批准

【紐約八日中央社專電】世界衛生組織今成爲聯合國第九個組織完全之特別機構，此因烏克蘭、墨西哥及白俄斯已同意組織之設立，該組織已獲廿七國之批准。又該組織已於中國、亞比西尼亞、希臘及義大利設立辦事處，致力預防疾病之蔓延。此外並設立獎學金，以協助九個國家之醫學學生二百人至醫學發達之國家深造。該組織最近并曾協助中國若干防疫專家，參觀菲律賓、加拿大及美國之防疫設施。

# 英皇將主持
## 世運會開幕
### 蔡惠全將赴英

【本報特訊】倫敦九日息：白金漢宮頃宣佈稱，英皇喬治六世將於七月二十九日在溫布萊運動場主持世運會開幕典禮。

【新加坡八日中央

# 亞拜橫下台後
# 鑾披汶組閣
## 可能邀吻比里返國
### 暹民主黨拒絕參加

【本報特訊】曼谷九日息：民主黨於星期四晚議決拒絕參加由鑾披汶所主持之政府，此使鑾披汶組織聯合政府之希望大形削減。鑾披汶於第二次大戰時，曾領導暹羅與日本締結同盟。邏羅政府委會係於亞拜橫辭職後邀其出組新政府。暹羅通方面謂：彼可能邀請逃亡星嘉坡之戰時擁護盟國地下份子領袖乃比里返國政府。前任亞拜橫內閣亦議決杯葛參加鑾披汶會邀亞拜橫內閣若干部長。

# 杜魯門總統否認
# 召開全球會議
## 軍事援歐極有可能

【華盛頓八日中央社專電】杜魯門總統今日宣稱：美國并未準備召開包括蘇聯在內之全球各國會議，以組織一世界政府。杜氏于記者招待會中，對美國是否正擬武裝西方國家以支持五國軍事同盟一問題，拒不發表意見。杜氏稱：比利時攝政王查理與比總理斯巴克最近訪問白宮時，渠曾與彼等商討歐洲復原計劃以及復原問題，但未涉及五國軍事同盟問題。

【本報特訊】華盛頓九日息：西歐同盟必可獲得美國強有力之軍事支持，以爲對抗蘇聯膨脹之勢力，若干官員仍認爲此已爲極可能之事，惟若干重要問題需待華府解決。國會於本週與杜魯門、國務卿馬歇爾商討之後，副國務卿羅維特稱：歐洲國家不獨要求其他援助，亦同時要求復興之援助。

# 日本重要問題
## 日首相蘆田均談
### 擴大漁船活動範圍
### 希望和會歸還小島

【東京八日中央社專電】日首相蘆田均今稱：日本現有甚多問題等待和會解決，其中最重要問題之一，爲日本附近小島歸屬問題，數日前美國記者謂渠認爲琉球爲日本不可分之一部，實則非是。渠所指者爲蘇聯於日本投降後佔領之北海道以東各小島，無論於地理上、法律上或歷史上，均非屬於按照戰爭結束前盟國協議劃歸蘇聯之千島羣島。此外漁權問題，亦待和會解決，目前日本漁船活動範圍甚小，僅能到達伯令海之南、太平洋及中國海岸之少數地區，然因日本人民仰賴海產食物，希望。

【社專電】我駐此總領事伍伯勝，今日下午舉行接待我國網球名手蔡惠全，并約請各國領事館人員及貴賓至會參觀蔡氏表演。蔡氏將於十日搭機返香港，在港作短期勾留後，管區內之男女青年逃避兵役。

# 新聞會議決定
# 抵制歪曲新聞
## 澳記者杯葛國新組織

【日內瓦八日中央社合眾電】國際新聞自由會議起草委員會，通過決議案，規定抵制煽動及歪曲新聞。美國及其他七個西方國家所支持之議案，請立即在國際間與各會員國國內採取行動，抵制歪曲新聞之議案，經東方國家代表修正後，業獲得十國代表贊同，此蓋爲會議舉行三週以還最表現團結精神之一次。

【坎培拉九日中央社專電】澳洲新聞記者協會今日投票表決，斷絕與國際新聞記者組織之關係，其所持理由爲後者已爲共黨所控制，並破壞新聞自由，係由共黨利用爲政治工具。按國際新聞記者組織係於一九四六年經廿餘國之代表集會於哥本哈根以後所設立者，其總部原設倫敦，後遷至布拉格。

# 日將改革
# 各省名稱
## 增加本年預算

【東京九日中央社專電】據息：日本政府刻正從事改革日本各「大臣」省名稱，及各「省」之稱號，使之趨於近代化，減少封建制度意味，目前經濟安定本部之名稱，爲大藏省易名爲財政省，文部省易名爲文教省或學藝省，此外政府官員律師、教育界、記者各方面之人士，正討論易檢查各省之名稱，運輸省、遞信省之名稱。

【東京九日中央社電】本會計年度（自四月一日開始）之日本預算，可能將達三千八百億日圓，日本上年度費用爲三千三百八十億日圓，此預算將來由于經濟上必要可予追加。

【東京八日中央社電】日政府宣佈自四月一日起一年之內。

# 世界教授協會
## 陳源當選會長

【倫敦八日中央社專電】我國教授陳源於巴黎召開之世界教授協會年會中被選爲會長。此會係自三月二十日至四月八日止，世界二十二國之代表參加，會中討論之問題，包括成立國際大學及大學之聯絡機構，一致決定明年會於瑞士之巴塞爾舉行。

# 熱烈競選總統
## 三小黨都出來湊熱鬧
## 菜館老翁也想做總統
### 美共和黨七要員

【紐約八日中央社專電】美共和黨總統候選人提名競爭之場面，日已移至威斯康辛州，該州本月六日舉行預選，角逐者除史塔生外，麥克阿瑟、杜威等，結果史塔生獲得代表十九人，麥克阿瑟八人，杜威無所得。又參加競選之共和黨候選人有塔虎脫、范登堡、華倫、馬丁等七人。此外人民黨、禁酒黨及社會黨等三小黨亦均提名總統候選人。

【紐約八日中央社專電】芝加哥一菜館主人八十五歲老翁馬克斯威爾，已宣佈競選總統，渠之支持者，馬氏即將至各州，以美國農民四分之一相號召。

# 日封我機器
## 發現四千件

【東京九日中央社專電】我國代表團今日宣佈：日本賠償機器中，有四千件以上已被日本工廠佔用，最近之調查發現，其中有一千六百萬噸之煤礦目標三千六百萬噸。

# 締經濟協定
## 與遠東各國

【東京九日中央社專電】今晨日本與各非美國家之經濟協定，觀察家認爲，日本可望於不久期內締結，以促進日本與遠東各國間之貿易，此項貿易將不在日本目前堆積之貨物外，而立即滑清之。

# 南將封鎖的港邊境

【本報特訊】九日息：南斯拉夫方面消息，南斯拉夫將於四月廿三日開始封閉的港南斯拉夫佔管區相接邊境，以維持南斯拉夫佔管區之秩序，防止其佔管區內之男女青年逃避兵役。

# 潛艇戰術又進一步
# 可發射無線電飛彈

【合眾社記者談稱】珍珠港九日息：美國太平洋艦隊總司令藍姆賽頃稱：「美國之潛水艇已可利用爲發射無線電控制飛彈之浮台，在海底進至敵境之岸邊，方再浮上水面。蓋潛水艇之地點可以不得侵犯他國之主權而在研究各種報告中，藍姆賽并稱：美國亦有權在他國之境外發射。」渠又稱：「目前潛艇已進行研究以飛彈之方式發射，爲一般認爲原子彈能否利用潛艇運及發射，究竟不過一研究未決之問題。」

# 日韓兩次人民衝突

【東京九日中央社專電】昨日午後與韓人百名衝突，此次爲本週日韓人民所發生之第二次衝突。日本武裝警察百名趕至彈壓，日本愛知縣之某城鎮對韓人日人二百名，在日本中部縣某地區二次，按五日以前，一韓人曾受日本武裝警察大規模衝突，以前在此間南部靜岡縣某鎮衝突時，曾死二日人，一韓人雙方并以手槍互相射擊，達數小時之久。

，渠即將赴倫敦。

# 國際基金會及世界銀行
## 撥貸款統計
### 奧准參加基金會

【華盛頓八日中央社專電】國際貨幣基金會總經理居德稱：已准許奧國加入國際貨幣基金會及世界銀行。奧國將在八月卅一日加入基金會，并繳納其名額下撥額金五千萬美元。基金會并報告共執行任務三個月，以還迄今出之六億美元之分配途徑：計撥予印度六千萬元，丹麥三千八百萬元，挪威二千四十萬元，法國二千五百萬元。

同時世界銀行報告：迄三月卅一日，貸款一億元，丹麥四千萬元，比利時二百萬元，芬蘭五百萬元。

# 國際簡報

▽漢城電：南韓美軍政府決定收回作爲宜傳用之貨幣。

▽華盛頓電：蘇聯要求美國准許蘇聯駐美人數限制斯。

▽馬尼拉電：菲律賓總統對美國防部長被刺判處死刑。

▽一事主管研究實驗。▽巴西電：菲律賓總統將出席聯合國大會。

▽日本電：日本已計劃向巴西投資。

▽倫敦電：香港。

代表，西北實業公司之經濟部最近檢查廠中之千三百工具，已六十四件機器，自廿七日起運抵美國賠償機器一批約，將分於七月中旬運台。

# 昨降甘霖
# 農民皆喜

【專訊】今年入春以來，旱象將成，匪獨市民病患增多，農民亦感焦慮，有播種秧苗者，時感焦慮。昨日午後，三時許，雲四佈，天忽然悶熱，雨即相繼降下，民頗喜悅，間有雷電。田禾此次降雨灌溉，不少獲益也。又：入春以來，雨量奇缺，豆麥已告失收，省府昨飭令各地林處擬訂防旱辦法。（將）

當局爲長期禁止糧食種植水菓、蔬菜穀物及若干硬殼果類，以備人民之食用。禁酒黨候選人爲禁酒類飲料，禁綠鈔黨之主張係由史高德稱，綠鈔黨人數二萬人，其主要目標爲防止綠鈔之收回及減少美國內戰期間發行之無黃金準備之綠色鈔票。故名爲綠鈔黨。該黨目前之主要目標爲美鈔，有利於政府公債。

# 記者旅行虎門
# 即晚返穗

【本市訊】省新聞處發起組織之記者旅行團，一行廿七人，於前（八）日上午八時由該處科長陳翔鳳領隊，乘坐海軍部炮艇出發，同船前往虎門要塞司令部者有參謀長方任東莞縣長陳希太，下午一時半抵達虎門，要塞司令部代參謀長方鎮鈞及副官主任李漢，警察所長曾憲模，東莞縣參議員陳等均至碼頭迎接，設讌招待。

# 虎門暑歷

抵本市，要塞，咽喉，虎門珠江之地，前虎門要塞司令部設於三時卅分由方參謀長等，即晚六時乘原艇返抵，長菊園酒家，等參觀，參觀防於前往。

# 編建計劃
## 本部會召集

許可，將來要塞面之可能以與近代火砲對抗之射程，因不同性能之火砲位置，以故該部成立後，更應新決定。

【本市訊】國防部虎門要塞司令部，計劃編組訓練第三區之工作，上將所屬之部隊。

本區（一）虎門要塞區（以司令部所在地爲中心半徑二十里以內地區）（二）虎門至南頭（包括三大亞灣地區）（三）聯立要塞區，經國防部指定建設，及以先完成虎門要塞本區計劃，其他要塞區，均集中研究，以備各部要塞工事設立計劃以察來，經國防部核定設立，即就一部。

年來因工作進度加緊，兵備計劃與各要塞需要，再度增補。

# 記者團在虎門砲台

（省新聞處攝）

# 韓汝智昨廣播
## 征所得稅問題

【本市訊】昨（九）日晚廣州直接稅局長韓汝智應廣東省政府廣播電台之請，廣播「所得稅的幾個問題」，一關於營利事業所得稅之意義，一六倍估繳問題，及卅七年度營利事業所得稅征辦法，已經由所得稅政府當局。

院公佈施行，由於所以採估繳制的原因，值此政府各位當能明白，施政府推動的時候，所需用款急如何，大家和如何是繳納的責任，去年一月大所得稅後續辦理，如何按照切實征繳，應不免緩征定，自然以供國家支出，遂不能逐戶核，帳簿爲手續過繁，以應急需，繳納工作稅，爲使國家財政收入，減少通貨膨脹，政府各級機關會再研究通過，才以裕國庫，經由參議會決定了一個辦法，各院公佈施行之，所以採行估繳的辦法，即估六倍是否恰當?

徵收的税，佔院依照本市自願申報之外，以本市各位爲一倍，什麼是六倍，六倍估繳是否過高，向各位加以説明。

# 粵省府明令廢止單行法二百餘種

【省新處訊】省府昨公佈，經該府日前頒行之「廣東省鄉鎮造產委員會組織規程」等單行法規共二百七十九種，計民政類七十八種，財政類廿四種，教育類廿一種，建設類卅四種，地政類十二種，社會類十種，衛生類卅三種，田糧類十五種，農林類：十七種，人事類卅五種，計政類十種，保安類八種，設計考核類二種，經建業類，銀行類：十二種，均已失去時效，應予廢止。

# 三山河標誌
# 今起施工

【中央社訊】疏濬三山、蕉涌、半沺河道，以促進水道交通，防止西水氾濫，會計劃屆時由三山沿河至澳門埠，設置標誌，業經籌建，以利航行，該項工程定今（十）日開始施工。

# 計劃開發鶯哥海鹽田
## 鹽務人員抵達榆林

【榆林八日專電】鶯哥海鹽田籌備處處長何世今，鹽務總局工程師及中國鹽業公司副總經理黃智威、哥倫布等，由海口乘中航機抵此，勘測鹽田，俟期與海南鹽務當局洽商開發計劃。

# 縣市局長
## 考績標準

【省新處訊】本省各縣市局長考績，每年均依年度工作重心擬訂百分比標準，於卅七年度考績標準，經省府設計考核委員會訂定，並經

# 將戰馬來聯隊
## 我國世運足球選手

【新加坡航訊】當選中國參加世運足球隊之選手，在星加坡參加世運會，由香港出發，於過來對抗賽時，將與馬來亞各民族聯隊，舉行三場對手賽，此計劃已在進行，爲中國足球史上的第一次。

# 開發瓊崖
## 日俟報告核准再赴瓊計劃

【海口九日專電】實業公司顧問日籍及冷藏專家技術人員，前日來瓊，參觀各業機構等，並將視察報告呈送宋主席，核定後即協助開發。

# 副局長謂尚無此必要
# 廣九車縮短行車時間

【專訊】粵漢鐵路副局長陳思成，昨對記者表示：外傳廣九快車縮短行車時間一節，殊非事實。因目前路軌及機車設備等均尚無再加增速率之必要。（將）

之三，日人分佔百分之三，兵役佔百分之七，衛生佔百分之二，政府估百分之二，保安估百分之廿五，田糧估百分之十八，民政估百分之七，教育佔百分之七，財政估百分之十，計共分配比率，各估百分之二，已頒佈施行云。（將）

委員會議決，於四月六日提付省府會議通過。

# 省警保處
## 將遷新址

【專訊】南堤省警保處現址，原爲廣東省銀行物業，經由省府飭令省保安司令部遷讓，並已決定將該處遷回德宣東路行警保處現址內，以銀行業經發還，新址已着手佈置。（將）

# 昨行改制禮
## 志德慈善中醫院

【專訊】志德慈善中醫院，於昨日（十）行改名禮，並由院長莊省躬主持，是日到院觀禮者踴躍。該院定今（十）日開始贈醫施藥，每天卅萬元，特等病房每日一百萬元，等房收費一日收租廿元，大房七十餘名，共有病床位一百名，可收容男女病者。（法）

# 今開始贈醫

【專訊】西華路第一津內永安約卅一號志德慈善中醫院，創辦迄今已廿載，近爲方便貧病，醫院廣州士紳借用校舍，加緊修理，定於昨（九日）午後二時行改制禮。

# 徐景唐
## 昨已返穗

【專訊】省民政廳長徐景唐，于週前出巡東莞及寶安縣政，并順道回原籍掃墓，已於昨（八）日下午六時返抵廣州，昨（九）日晨已赴民政廳處理公事。（將）

# 車過半里
# 打旗稍遲
## 司機毆打站長

【專訊】八日下午廣九快車由港開省，車經

二時許抵達大朗站，站長張功萌因車過站半里，始停車，打旗稍遲，司機下車，將站長毆打，站長認錯，站長落後，司機經鐘勞，車開入站，乘客勸解，亦爲省局所解。

# 兵役督征隊抵韶
# 縣府開兵役會議

【曲江九日專電】廣東省府軍管區兵役督征隊一行，於昨日由廣州抵曲江，曲江縣府經定本日召集有關機關緊急兵役會議，商討各項征送問題。

# 穗市點滴

△警局公和分駐所於八日晚八時，派出員警前往九十七號路第一八陂捕獲烟犯一批。

△時許，新公社，該處發生火警，往前下午二時將撲熄，所損失約一百萬元。

△台山東會，因公路地之第一輪車，現在經過，發生一宗，事後一輪車長一人已經趕返，士被撞傷。

△源德路百四十四號新一十一時出火警，商人司理梁志冤，將二店，已被焚燬二時，損失約九十萬元。

△邱匯徒徒長日昨午二時出省，警局捕獲。

△市府廣東省賽馬會籌備處，第一次會議，第四日開會於大客路場。

△省公路處，五月旬中將繼續進行，籌備參議員副局長向選出副廳長，第三任決定自七日起召開。

△新閱處，各市保局，市警局第三保局處及第三處第三局，以分供應。

△五十萬元之油費，市府飭公用局將前訂價照限期三日清發。

△建廳第一科科長祕書許懷文調任科長，一科長缺由李大光接充。

# 換發衛生執照
## 展延月底截止

【本市訊】自本年一月開始換發衛生執照以來，市內業商多未能如期換領，現已展期至本月底截止。業戶未換領者，本年衛生局將依法處罰云。

# 空軍督察
## 飛瓊視察

【海口九日專電】空軍總部督察王少將，昨日由漢口飛抵海口，少校等多人轉赴瓊視察，并將協助彼等工作，來瓊視察，此行明日將返穗。

# 綏靖區公務人員
## 支領新俸
## 變通辦法

【華南社訊】省府頃奉行政院令，綏靖區域公務人員，核定發給新俸支給辦法：一、綏靖區域，應依照新俸級實支數目支付。二、公務員，定期發給新俸前已發給者，核實銓叙結果後發放支付。三、適用範圍內之公務人員，支領新俸，應依照敘定之俸級，並依法令規定辦理。

# 暹米五百噸
## 已起運來粵

【持平社訊】僑委會駐粵代表朝陽，於昨日赴暹，由宋委員洽購，擬代表中國已先代僑胞購買暹米五百噸，已有電告，並以陸續運來，共餘米五百噸，昨日已起運。

## 中國農民銀行廣州分行招商承印印刷品啟事

本行現有印刷品一批如有意承印者請於本月十日以前來西濠口本行二樓文書股洽辦

中國農民銀行廣州分行

## 恭頌許修五大醫師割包皮妙術

小兒因患包皮過長。乘忠遺洩。身體日弱。精神不足。眼花暈眩。日甚一日。後求許大醫師診治。發覺係因包皮過長。而自瀆過多所致。即求醫治。割去包皮。僅一月身體已增重三磅。遺洩已止。割時絕無痛苦。割後行動操作如常。誠妙術也。無以報特此鳴謝。醫務所：廣州市太平南路三十三號二樓

番禺深井鄉凌子修頌

## 清明歸家種羌 速服許仁補腎丸 定必一索得男

唐詩云「清明無客不思家」故清明節又名種羌節，許仁補腎丸。乃種羌必備之聖藥。許仁大醫師創製。內分泌荷爾蒙劑。專醫男子腎虧。神經衰弱。破身過早。先天不足。發育不全。削伐過度。腦病善忘。陽萎早洩。夜多小便。尿後反滴。子嗣艱難。遺精滑精。九醜無能。及一切虧佬病狀。一經服食。保證藥到回春。近來物價狂漲。補腎藥原料價漲尤甚。但許仁醫師濟世爲懷。不惜犧牲。仍康價出售。二十顆庄。可服三天。每樽只售九萬元。五十顆庄。可服七天。每樽只售十八萬元。確爲廉價之補腎葯王。此丸乃健腎強身之純正補腎劑。清明歸家種羌者服之。必定壹索得男也。許仁補腎丸，各處藥房均有代售（總發行）豐寧路四十五號許仁醫院（即太平戲院對面）

## 李志文

內外全科 女醫師 李志文

老手經驗 專醫 不孕婦女

特效人工受孕法（速愈）

婦科暗病：宮歪宮炎

月經疾患：赤帶白帶

傳染毒症：小便刺痛

醫務所：新南路壹壹伍號（近海珠橋腳）

## 益群肥仔水

老童皆思物，到處風行！

嬰孩常服 強壯活潑

〔老·若·少·幼〕總經銷大藥房出品

益群藥房 利民藥房

## 一條生路

一条生路就係廣州位元堂推銷養陰丸重要標語凡吐血咳血之後常吐白痰或久咳傷肺胸部翳痛屢醫罔效虛不受補凡此均足爲內傷之起點本堂養陰丸救活沉危絕望之症不可數計此丸確實功能續命若以價值而論誠不止抵百萬金錢深願有患是症者安心信服必有無限生機

廣州市槳欄路位元堂廣告

## 廣東老牌 梁濟時（獵標）海狗丸

專治 男子腎虧力醜各病 暖丹田壯元陽生精 補血強筋健骨確有 轉弱爲強驚人之功

總行槳欄路藥號 各葯房均有代售

## 買地聲明

本人遷中買受繆蘇雲名下吉地乙段坐落小北分局思郁後右側便四至面積均照土地局頒發所有權狀爲準經交立貼訂明卅七年四月十五日立契交易如有業權轇轕請於期前向賣主理安一經交易概與本人無涉特此聲明

夏日長啓

## 遺失車輛證件啓事

茲有一九四〇年標域小房車乙輛引擎號碼四三七四〇九〇三確屬本人自置現因遺失證件爲免日後發生轇轕特登報聲明

蔣光鑫啓

## 廣東羅氏豫章書院啓事

本書院正旁龕尚有牌位空額五百餘位經理監事會決議定卅七年國曆四月一日起開始增辦至六月底截止正龕每位收國幣一百萬元旁龕收五十萬元各房昆仲有欲增入者希向來辦理或列明其祖考妣及通訊地址由郵政掛號匯款寄交廣州市長堤入馬路石公祠前街豫章書院羅培友收亦可代辦除分函外特此登報通知

## 訂婚啓事

我倆情投意合幷得雙方家長同意定於四月十日在穗訂婚特此敬告諸親友

陳應馨 何嚴貞 仝啓

## 聯合勤務總司令部廣東供應局通告

查前三補給區及前廣東供應局暨第六區鐵道指揮部等單位整編編餘退（除）役退職人員，現呈奉聯勤總部轉奉參謀總長陳（卅七）崇鷟字第一七九四號代電（略）：[illegible]

局長陳守鋒

## 汽車過戶啓事

本大隊奉令結束經將自用大型雪佛蘭廠一九四一年式貨車二輛引擎號碼（T405917）（T4053759）新領車牌（16—1955）（16—1956）移交衛生部醫療防疫總隊第八大隊接收管業清訖特登報聲明此啓

善後救濟總署第一醫防大隊

## 遺失上手紅白契

本人四月五日因乘車遺失魯燕堂賣與本人之小北段內同仁里尾未列號面積七井菜地紅白契等收據連圖章共一包除仍存有原影片契據收執並報告德宣小北兩分局備案如有人執得在本月十七號以前送還者願謝銀五十萬元逾時作廢

何可德 住址：廣衛路七號三樓

## 離婚啓事

我倆前於民國二十七年結婚現因雙方意見不合難諧白首協議無條件解除婚姻關係嗣後男婚女嫁各得自由除請由律師見證簽立離婚字約各執存據外特此登報通告各親友

羅恩全 蘇燕珍 同啓

## 培青英文學校 第六期招生

開課：四月十二日

校址：中華北路廿七—廿九號

董事長：孫滿 校長：黃堅

## 標準國語班招生

本校聘北平李雯女士教授純正國音定四月十二日開課各級英文班續招新生

校址：漢民中路哥倫布側

林肯英文學校啓

## 番禺縣政府通告

光一諸字第 號

查本縣參議會定期本年四月十六日成立並舉行第一次全體大會凡我縣民如有對於縣政興革提案希於本年四月十二日以前寄交本府彙送大會討論除分函外特登報通告

中華民國卅七年四月一日 縣長劉超常

## 買車聲明

茲豫和園醫院買受廣州虎標永安堂自置一九四一年扶巴房車一輛引擎號碼6054經領16—1058號牌照該車定期四月十一日交易倘該車有來歷不明及一切轇轕未清等情請於期前與賣主理安一經交易概與本醫院無涉特此聲明

豫和園醫院啓

## 買車聲明

前於三十六年元月間在福建長汀買受委員會第十九工程處一九四一年福特廠貨車一輛引擎號碼BB18F-332448號車牌國字第一三七四一號經已登報聲明並無異議茲因該報於搬運期間遺失故特再行登報聲明

華北運輸公司謹啓

## 協農米機加添益記聲明

本人投得本市東堤東沙角第十二號協農米機經于四月五日交易清楚卜吉開張營業嗣後仍用協農米機字號但加添益記兩字日後營業概與前協農米機圖章收銷作廢如有華洋轇轕揭按押保等項手續未清希速與舊人理妥一經交易概與新入無涉特登報聲明

陳北明啓

## 韓氏英數理化補習班

招收新生 抗戰時期曾在江稔縣保證成功創立教必讀學必成制度欲求眞成績者來簡章任索中華中路學宫街三號

校長韓汝標學士

## 買地啓事

本堂遷中買受王淑馨前向華南公司買受吉地一段並木屋乙間井牛個丈尺依照土地登記圖爲準經交立帖準於國曆卅七年五月五日交易如有來歷不明重複典按華洋轇轕未清祈於交易期前向賣主理妥一經交易之後概與本堂無涉除標貼外特此登報聲明

陳永福堂啓

## 買車聲明

今李安成堂願將自置國字牌（3—9715）號一九三七年份引擎號碼B7536號士碧架小汽車一輛出讓與東亞烟廠承買業經交易清楚特此聲明

賣車人李安成堂 買車人東亞烟廠

## 遺失聲明

本人自置廣地一幅坐落本市南坑村未列號十二區三段編地字第5843號第二三二〇號因更正所有權狀之堂名於民國卅五年以登記聲請書向市地政局聲請更正有案現以該項聲請書收據業經遺失除呈報外特此聲明作廢

李慶堂啓

## 買田聲明

本堂遷中與昌樂堂陳子和買受清遠洲心鄉沙孁横嶺稅田一段大小八坵種子八石又册塘下田一坵種子六斗經立定帖准期卅七年國曆四月十日交易如有來歷不明及華洋轇轕與該田有權利債務者請即與賣主理妥一經交易轉移物業後與本堂無涉特此登報聲明

裕成堂啓

## 哀謝

胞弟安富不幸於國曆三月廿一日下午三時二十五分病逝中大醫院蒙培桂中學各師友助爲殮葬隆情高誼存歿均感

廣西平南 李瑞芬謹啓

## 聞

家先生警民痛於民國三十七年國曆四月五日未時病逝正寢謹擇四月十二日上午八時假本市東川路粵光公司家奠十時發引安葬 謹

鼎惠懇辭 蒙賜誄詞請寄本市德宣東路太華坊十五號惠愛中路福安藥房十三行信昌銀號

繆府治喪處謹啓

## 鋼軌建築材料廉讓

鐵兜，小鋼軌，水泵，大板車，大鐵磅，綠瓦，通心磚建築材料有意者請到惠福東路三十六號 大來建造公司洽商

## 買車聲明

本人前買受李氏自置法國雷諾廠RENAULT一九三六年式房車一架引擎號（22219）所有關車證件經業遺失除向當局補領車照外特此聲明作廢

鍾思堯啓

## 遺失聲明作廢

本人失去廣東機器工會第二八八五號會員證書乙本第二一五二八號國民身份證乙本除呈請補發外特登報聲明作廢

周鉅啓

## 遺失執照聲明

本人因中途遺失司機執照一國粵一六七二一除呈請廣東建設廳曲江監理所補發外特此聲明作廢

鄒達才啓

## 醫師 吳强華

廉價專割包皮 臭狐（特）花柳白 痔瘻（治）濁婦科

女醫李超凡助理產婦科白帶閉經「歡迎問症」醫所：太平南路五十二號二樓電話一九八三五

## 嚴衛頤醫師

專醫肺病咳血心病內科

X光照驗肺心腸胃內臟

特長人工氣胸手術紫外光電療機器設備均備

時間九時至十二時二時至五時禮拜下午休息

醫所太平南路五十四號電話一三七六九

## 打不得

患瘧俗稱打擺子。這擺子打不得。打了即不喪生亦必衰弱。故亟宜服用唐拾義瘧疾丸以防治之。此丸防瘧治瘧。辟瘴補身。已歷四十餘年。名滿寰宇。不論連日瘧。隔日瘧。三日瘧。先寒後熱。或先熱後寒。種種新老瘧疾。未患者服之可防。已患者服之即愈。有此良好瘧藥。何用再打擺子。

△本埠藥房均售▽

廣州下九路唐拾義藥廠發行

# 金融漲風已挫 港紙開始回軟

## 昨日收市價成九二一 金價每兩成三〇七〇

【專訊】金融市場幾天來直線上昇，影響市民生計至大，截至昨日始見開始回軟，昨日港紙市價一度最低跌至九一八，最高價一度達九二四二，其後徐徐回順，午後一度最低跌至九一八，又回復在九二七之間上落，晚市九二四，收市前每況愈下，以九二一收市價。黃金市勢，直對港幣及折合國幣價均見低落，昨日折息價為三百三十四元，折合國幣價在三千〇七十萬之間徘徊，游資南流已見減少。電無大變化，在「八四二」上落。

## 粵全省銀行存款 一二月數字統計

【專訊】中央銀行粵分行息：本省各縣銀行存款一月份存款總額為二〇一五，六四〇元，繳存款準備金總額為二六九，八〇六元，二月份存款總額為二八〇，三六二〇元，繳存款準備金為三三三六，八〇〇元云。（林）

## 農貸分配數字 農行未便公佈

### 避免游資流作投機

【專訊】本省農民銀行撥日前經本省農貸分配總額達九千億元，及各縣分配數目若干，該行對該項數字，惟未便公佈，原因，若干人士揣測，係該項貸款一放出，即等於大量游資流入投機市場，尤其過去各項農貸，多未能實惠農民，而為若干辦理人員及合作社作為投機之資金，故保守機密性云。（林）

## 進出口公會 派員赴監使請願 請法院迅速調查

【專訊】本市進出口商會，於一月前，因輸入數字，市商會證明進口商於元月廿三日以前，證明合格，及商會未能列出之進口商，多家不合格，該會接會員申訴，昨（九）日上午，派出林德等多人赴監察使署請願，請求法院迅速調查，以免延誤。

## 物價普遍回淡中 谷米價獨見激揚

### 粮食偷運潮汕甚多應予注意

【專訊】昨日粮食趨勢，繼續直線上昇，市面一切物價普遍回跌，而米價獨漲，外國到土穀稍豐，由于潮汕一路，米價每百斤已達十餘萬元，管處對於零售限價又告提高八萬元一担，市價每司担齊眉米達三百五十萬元，創新紀錄，連日粮食市場之趨勢上漲，奸商從中操縱，物價不容忽視，利潤厚，而粮商乘機套購，獲利甚大。

## 淡後微甦 桐油茶油

【專訊】口油類昨日出口因金融收緊，桐油跌至九十六萬元，茶油一千萬元，北江茶子油按價無成交。（商）

## 劣貨市難揚 土紙近槽尾

【專訊】各江土紙市情急轉直下，昨日回卸百分之六之間，建扣上貨成一百十八萬元，三號無成，龍山元，印南山京文成五百二十萬元。（商）

## 石印四季配額 公會協議分配

【專訊】印刷廠第二四季配額，經石印工業公會協議分配數額如下：計國民印局紙一二七〇，三一〇，南京印務局紙四八三，六，華美石印局紙一一六。

## 豆欲墜反挺 粮價支持下

【專訊】各行物價一致回跌，獨粮價上漲，豆子方面，湘漢路運到，物價普遍淡，來源有限，成本頗高，豆類源源不斷。

## 丁世祺今飛滬 高方日間赴京

【專訊】中央銀行穗分行經理丁世祺，日前奉召赴京，聞已決于今（十）日飛滬轉京，交換意見，高方氏亦于日間赴京。（林）

## 五省農業攷察團 昨完成任務返穗

### 此行攷察收獲相當效果

【專訊】新省農林處長等組成之五省農業攷察團，已於日前完成任務返穗。此行攷察收獲相當效果，對於各省農業推廣、墾殖、合作事業，均有詳細攷察。

### 日用品零沽價（單位司斤）

| 品類 | 名稱 | 價格 |
|---|---|---|
| 米類 | 靚米 | 三萬四千八 |
| 米類 | 中米 | 三萬三千元 |
| 米類 | 下米 | 二萬七千八 |
| 魚肉類 | 豬肉 | 十四萬八 |
| 魚肉類 | 牛肉 | 十五萬元 |
| 魚肉類 | 鯇魚 | 十六萬千元 |
| 魚肉類 | 鰱魚 | 十萬元 |
| 三鳥類 | 靚肥雞項 | 廿二萬元 |
| 三鳥類 | 生雞 | 十八萬元 |
| 三鳥類 | 大鴨 | 十九萬元 |
| 三鳥類 | 肥鵝 | 十七萬元 |
| 菜蔬類 | 茄瓜 | 三萬二千元 |

## 經濟

### 物價漲風已戢 糖麵市轉直下

【專訊】昨日物價漲風已戢，普遍回跌，在春假期間結滙牌價百分之廿九之比，各行商場正當大勢粗糖上昇，麵粉回跌，糧價下降。

## 各行商情表

下列物價法幣本位計算 四月九日

（本表數字過密，從略可辨部分如下）

穀米類：齊眉米上 二百八十八萬；西粘米上 二百七十八萬；金山粘米 二百七十二萬

油類：土榨生油 三百二十萬；新灣生油 三百廿八萬；桐油什桶 一千〇三萬

糖麵類：沙扒 一百十二萬元；仙尾 九十五萬元

紗綢布疋：十支鹿紗 二百四十萬

## 揭陽屬兵匪遭遇戰

### 戰況慘烈匪傷七五十餘 二期清剿將在山地展開

## 越米轉運香港

### 船伙乘機做筆好生意

## 梅縣教育近貌 文化城的巡禮

衣耳

### 中等教育

### 國民教育

### 社會教育

### 師生質素值得注意

## 揭陽參議會 月底可成立

## 禪文會里搶案 人贓並獲

## 潮汕春耕畧趨好轉 米價已告回跌

### 汕市府盡力開闢粮源

## 陽江治安嚴重 共匪洗刧穀倉

## 番師膳堂 夜半倒塌

## 英艦黑天鵞 將赴汕訪問


台灣航業公司

台東輪 直放基隆

載量五千噸 時速十四海里

四月十三日清關 十四日直放基隆 承接客貨

總代理：中國旅行社

客運組 太平南路十四號 電話一六三五四

貨運組 長堤永安堂大廈 電話一六四六三

直放海口

客貨巨輪

每小時航行十四海里

裕國輪

護航力足 快捷安全 搭客付貨 希為留意

定四月七、八日驗關九日清關 準於四月十日上午啓行

廣州代理 泰豐船務行

海口·湛江接儎處 同興

地址：泰豐船務行長堤大馬路二十六號四樓一〇七號房 同興船務行抗日中六十三號電話一一〇三五

菲律濱航空公司

廣州直飛美國

每星期開航兩次 為優待華僑起見 廣州起程與港同價 票價與輪船相若

迅速：由穗往美三天可達

安全：使用四引擎空中霸王

舒適：坐位舒適招呼週到

便利：由穗起程不須轉折或在港逗留一夜

行李：過重行李由本公司代向船公司轉運

途經香港小呂宋檀香山舊金山直往紐約溫哥華砵崙士押圖洛杉磯及南北美洲各埠

代辦處

廣州總代理沙面怡和洋行航空部（即廣州香港航空公司） 菲律濱航空公司廣州辦事處主任 太平南路中國旅行社 長堤海珠酒店 中央航空公司

若非萬全安敢獨沽一味 女科專藥

天喜堂調經丸

求子得子 求愈得愈

聘英語女教員

本市某校擬聘英文女教員

# 火流

## 再談殺人

施芙

## 再還鄉吟（三續）

陳樹人

羊城春雨三首

陰沉寒重又連朝，榕暝棉昏入寂寥，只道江南春雨好，嶺南何意此魂消。

空濛佳景逐春來，越秀山巔望眼開，零椗紅棉裝點處，萬家烟雨好樓臺。

古域香雨興尤酣，美屬曉龍最耐我，好共際三詩留友，蒼茫一棹白鷺潭。

公園得句

撩人萬綠雜千紅，何處春光有此濃，最愛重重棉火裡，一枝花塔遠凌空。

木棉寫生再題

奇勁雄妍萬態新，擬憑一語問花神，自來不少抄生客，能得君眞有幾人。

嶺南春

嚴寒酷暑兩無偏，草木常青花更妍，只覺嶺南時令好，一年三季是春天。

讀史偶感

閒居樂道本無妨，潘岳何爲却自傷，四至九卿由巧宦，汲公甘老臥淮陽。

聞鵑

尋常季候無關情，歸到家鄉感倍生，忽聽子規林外叫，已知佳節近清明。

荔香園訪陳花村（花村爲璧君弟敵僞時拒絕仕祿）

近郊閒訪老農家，荔塘菱塘一帶除，不話塵寰人海劫，眼前翻……

有所感書贈曙風

游藝依仁吾自適，安貧樂道爾眞賢，孔門多作家……去有幾顏淵閔子騫。

## 跨牆者流

關平

## 大牛列傳（81）

老弓

## 和尚開葷

伍碧

## 洋幽默

譯明伯


金蓉 廣州 聯映

一點正・三點正・七點四・九點四 一點半・三點半・七點正・九點正

美高梅七彩歌舞冠軍巨片

愛斯德威廉絲 出水芙蓉美艷明星 得意傑作

美人劍影

全部原子彩色

新華 中華 兩院聯映

烈女布和楚逢

窈窕淑女之家！極人世艷麗之娛！

廣州市冬令救濟籌款電影義映

今日四點半四場獻映

水晶美人

雷米蘭 波烈葛達 主演

美國職公司出品

地點：新華戲院 時間：每日下午四時三十分

四月十一日 星期日 停映

四月十二日 春閨淚痕

三月十四日 八年離亂

東樂 舞台 千秋京劇團

今天加演日戲 （一）兩將軍 （二）挑槍穆 （三）施公案扒蠟廟

夜場好戲 （一）除三害 （二）全部烏龍院 （三）八演鐵公雞

樂善戲院

長壽路 電話一四三三〇

即演 覺先聲 星月日

大聯合 劇團

今天日演奇情武劇 難爲雙絲貓

今晚選演 七星石上梅

黃金劇團

全體伶官由美同國 直販姿態 飲譽梨園

越做越擁更快又要離市

正式宇宙燈

晚晚變化不同越變越更神秘

今天日演 紫燕入迷城

今晚隆重選演 新珠奪標首本 水淹七軍

新珠開面飾 關公

新珠 黃超武 徐人心 梁瑞冰 馬金娘 顏鐵英 陸雲飛

海珠 霸院 今晚獻演 黃金劇團

移轉減失聲明

樂斯 南關

最後一天 日場一時半 二時半 夜場七時三 九時三

四小天王

環球公司出品 飛機礁火車汽艇撞塔燈

明天接映：下集大結局

大德 專映好片的小型戲院

雪陳逞英雄

高腳七 矮冬瓜 主演

環球公司空前招笑巨片

金牌名劇 改編電影一致推崇

乞米養狀元

李海泉 黃曼梨 羅品超

中山 永漢

今天聯映 一點正 三點正 七點二 九點正

新新 第十甫

電話一四三八〇

即映七彩歌舞拳門喜劇

花拳繡腿

丹尼凱主演

COLBERT MacMURRAY

兩大影院隆重獻映

蛋與我

最新特效止痛片

散痛片

10 TABLETS SC Santung ANALGESIC TABLETS DOSE: 1 to 2 tabs. according to intensity of PAIN Sin Chun Drug Co. 48-5000A

專治一切痛症 風濕骨痛及發熱症之片劑

服後五分鐘立即止痛

各大藥房均有售

國光劇藝社首次演出

四幕悲喜劇

結婚進行曲

青年人四大問題 職業？求學？結婚？戀愛？

地點：長堤青年會 日期：四月十日至十六日每晚七時半開演

新星戲院

即映 美艷親王

美高梅出品 鮮艷十五彩

下期放映 盜屍怪人

黃貞菴

專治痛科外科

有售

醫師馬奕陞專醫皮膚

花柳白濁

借問驗瘋何處好

何可醫師

醫師 陳道瑞

性病專門

耳鼻喉 專科醫師

麥嘯皋

電話一六六六一轉


## 結婚啟事

我倆定於國曆四月九日假座紅棉酒家舉行結婚典禮謹此敬告諸親友

嚴左文 陸覲璜 同啓

## 馮陳氏啓事

# 舊俄作家的手稿寶藏

蕭音

莫斯科的列寧圖書館，擁有價值很貴重的手稿和文獻。那裏有俄國以及世界名著的原稿，很多是歷史上的珍貴的古代的手寫本。[illegible]

[illegible]

當托爾斯泰在世之日，他的妻子已經把他的全部手稿[illegible]

[illegible]

# 箭與歌

朗科路作　心源譯

我向天空射出一枝箭，
不知它落何處；
為着它飛得太快，
以致視力不能跟隨着它。
我向天空唱出一枝歌，
不知它掉落何處；
為着它飛得太快，
誰有那樣強銳的視力能跟隨着它？
久久之後，在一棵橡樹上，
我找到了這枝箭，還是那般完好！
同時在一個朋友心上，
也找到了昔日完整的歌。

# 關于「石炭王」（上）

李匡武

這一部出色的名著，使我受了很大的感動，讓我們來談談它的內容吧！

[illegible]

# 交響樂詩人　白遼士

夏薇

一百四十四年前的初冬，一八〇三年十二月十一日，法國誕生了一個大音樂家，那就是「悲壯交響樂」一片浪漫主義的主人公，路易・白遼士。[illegible]

[illegible]

代郵

劉喬先生：日前枉駕過訪，不遇，悵甚！有暇請於今晚（或明晚）七時半駕臨一談。

報社編者。


遺失聲明

鄒人遺失黃沙分局轄內元和街一五七號屋契證及圖章各件除聲請地政局補發外特此聲明　朱列德堂啓

啓事

本人不慎遺失廣東省銀行卅七年度工友證章乙枚（數九十七號）除呈報本行補發外特登報聲明作廢　黎國瑞啓

遺失車牌啓事

本車行有村公共汽車一輛於本月七日行至小港路遺失前頭車牌一個牌號16-0927除呈報公用局外特登報聲明如有別人拾獲應作無效　萬福路九號三樓廣記車行

牙科醫師　李恩賜

專醫一切牙患及口腔疾患　擅長畸齒矯正及美容牙齒

醫所：十八甫一二三號二樓　電話：一三四九一

中國航空公司

穗——港——綫

每星期一・四・五——下午由穗飛港一次

每月第二及第四星期二——加開早班一次

票價：國幣二百八拾萬元

地址：西堤粵海關傍　自動電話：一五三六一

專醫　陳文鐸醫師

癬油蝨　白濁　花柳　疑瘋

白濁各症確能斷根有顯微鏡檢驗病症　漢民南路一八七號二樓　電話一壹一〇三

康靜佳

內外全科女醫師（執理）

難孕婦女（主治）

婦科暗病　宮病宮炎　月經宮病　赤白帶下　小便刺痛　傳染毒症　早老色衰

醫務總所　婦女分所　幼稚醫所　診時

（持長）科學新法　設備X光鏡顯微鏡紫光透熱電療器　專門診驗婦女各症

大佛醫社

內外全科醫師　余鳳智　黃國參

婦科　難孕不孕　閉經凝孕　大熱久熱

兒科　急驚慢驚

花柳　主治　通經水　閉經

余翔雲接生手術安全

社址高第路二〇八號

保存國粹

本藥行為發揚國粹，及宣傳名藥「肥兒山渣精」之功用起見，曾邀廣州市兒童文化社，舉辦全國兒童寫字比賽，引起教育當局注意，最近市兒童文化社乃亦有兒童書法比賽之舉行，足見國粹斯存，心同此理，欽佩無已，詩以詠之：

文化明光大，兒童書法比賽；
首為吾發起，山渣是肥兒；
國粹斯能保，足以市藥居；
癪滯身自健，人以例其餘！

肥兒山渣精

小兒去癪　大人開胃

各處藥房均有代理

廣東馬惠農神農大藥行宣傳部廣告組

黃寶善

全國藥房均有代售

退熱散　消積散　止痛丹　止咳丹

何事人人賣檻蕪

世界創製第一家　廣東潘高壽川貝枇杷露

（十日賣一兒，五日賣一婦，來日賒一身，茫茫即長路。）此鄭板橋逃荒行詩句也。[illegible]深知社會疾苦，猶以窮人染着財主佬病為最慘。（俗以肺癆內傷為財主佬病）致其醫藥費之來源，多由賣，當，借，而得。所謂（銀紙張張流血印，金券斑斑有淚痕）言念及此，故（潘高壽創製之川貝枇杷露）祇願為人類謢肺防癆，雅不欲於亂世荒年做個財主佬。

廣州杉木欄一百二十九號

馬百行

痔瘡散

痛痔痕痔　腫痔濕痔　搽痔瘡散　立刻見功

化痔丸

總發行廣州市十八甫　各處均有代售

凌一天

何女醫　芳勵

專　脫

痔漏

不論內外痔　血痔　脫肛痔　小兒脫肛　老鼠偷糞　穿腸痔漏　凡二十四種痔瘡

歷經脫出的痔漏數百瓶　陳列本所舖面任人參考

醫務所　廣州市

外科耳鼻喉科

郭友誠醫師

維新南路一一五號（近海珠橋）

特長臭狐斷根術，痔瘡肛漏脫腸疴血，瘰癧癬癩皮膚濕毒痛症，耳痛流膿，耳鳴耳聾，鼻塞流涕，鼻血鼻臭，鵝喉白喉，嚴重喉病。

黃天雨　梅林仙

解除白色恐怖

[illegible]

廣東老牌

陳六奇

濟眾水　皮膚水

疴嘔肚痛　活人千萬　癬癩皮膚　外科聖葯

總經理　十三行利華藥房

百年老號

兩儀軒

著名

三蛇膽

川貝末　陳皮末

治理肺病

醫生　曾少珊

贈醫咳血

痰喘破金　潮熱止咳　止血

到診免費　龍津中路

醫師　任警魂

專割包皮

專醫花柳白濁

陳鐘示

中醫精治

發羊吊

法國醫學　花柳專科

何棣華

白濁

負責特效根治

花柳皮膚血毒　婦科包皮痔瘻

新遷太平南路八十六號二樓大元茶樓對面　電話一六四七五

（診例）診驗免費針射三十至五十萬元根治三百至五百萬元一切醫藥各費均在內

不論男女老幼新舊惡症即日見效限日痊癒　癒後永不復發外埠可將年齡症狀病述購藥功效相同

上海　安芳氏

養陰調肺汁

治咳防癆

粵港　鄭安之總經理

醫師　陳大耀　專醫

腸胃疾病　霍亂吐瀉　小兒各病　傳染危症　眼耳鼻喉　驗眼配鏡　痔瘡疴血　哮喘肺病

奇書診療所

（醫師）張弼沈毓眞

特備　顯微鏡　X光鏡　紫光電　太陽燈　感應電　透熱電

專治　肺癆，咳嗽，胃痛，疝氣，風濕，癱瘓，瘰癧，痔瘡，臭狐，頑癬，鼻瘤，耳聾，喉蛾，沙眼，難產，不孕，猩瘡，盲腸炎，白濁，梅毒，及其他兒科疾病。

地址　惠愛中26號　上樓奇靈藥房　電話一四〇三〇

全科醫師　陳彥

精醫　痔瘺　疴血

新法注射　不用刀割　永不復發　毫無痛苦

醫務所：豐寧路一四六號　電話：二七六五一

老牌

廣源規廠

白帆船孖規　黃帆船孖規　正雪梨孖規　各種規頭特平

擔保好泡耐用

各大商店均有代售

送貨電話一四四七四：廣州漢民北路六十三號

仁人醫社

女西醫　岑敬業

專門婦科

全科　卅年經驗精醫婦科難孕凝孕宮病經病花柳白帶附設留醫留產

主治閉經　通經水

# 司徒雷登大使 昨晨拜訪當局

## 午后參觀嶺大晚應宋主任之讌

## 今日下午招待各界名流

【專訊】行轅宋主任子文，于昨（九）日晨九時，雖感稍稍不適，仍驅車赴沙面美領事館與司徒雷登大使及巴大維團長晤談甚久，上午十時十分司徒大使乘車赴行轅及省市府，訪當局，同行者有美軍事顧問團團長巴大維少將，大使館空軍武官漢尼，私人顧問傅涇波，二級秘書梅爾賽等，拜訪當局畢，共餘時間，則在沙面美駐粵總領事館處理要公，下午三時，由美國新聞處長牛頓陪同赴嶺南大學參觀，晚七時，下聽宋主任官邸之宴，大使定今（十）日下午二時至五時，在沙面珠光路廿四號美總領事公館，設雞尾酒會招待各界名流，燕京大學同學會則定今（十）日下午一時，假沙面勝利大廈舉行歡迎會，歡迎司徒大使。歐陽市長亦定今（十）日下午八時，在中華北路市迎賓館歡宴司徒大使。

又據有關方面傳出消息：下星期一司徒大使赴海南之行，巴大維團長及宋主任已決定偕行。因此行對於海南島形勢影響甚大，此次巴大維團長南來，主要任務，亦係前赴海南島實地觀察。

【又訊】司徒大使昨（九）晨拜訪歐陽市長時，暢談歷一小時餘，談及華南建設時，甚感興趣，對農田水利電力等項尤爲注意，現市府刻正起草改良全市自來水計劃，俾加強市民健康，蓋空氣與水爲人類生存兩大要素。午後三時半巴大維團長往市府拜訪歐陽市長，對市長提出派飛機助洒DDT藥事，甚表贊同。

司徒大使與歐陽市長談話（劉寶全攝）

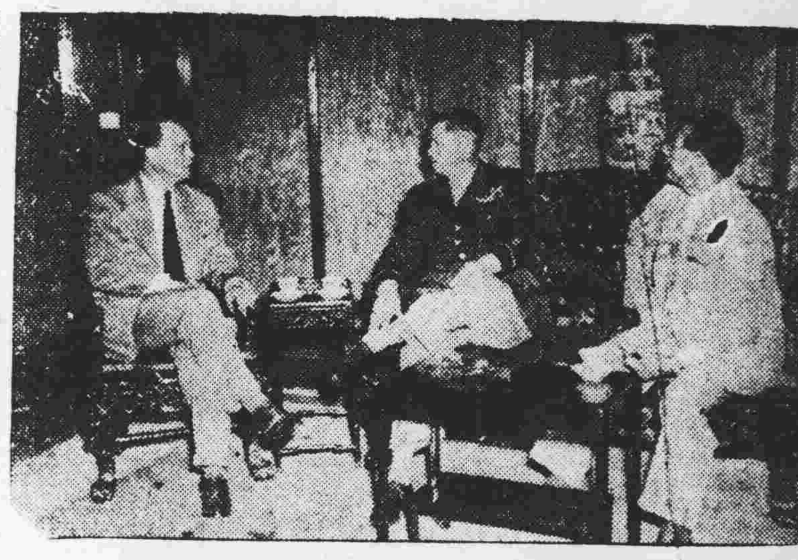

行轅省府歡宴司徒大使及巴大維團長（劉寶全攝）

# 戡亂時期危害國家 緊急治罪條例頒粵

【省新處訊】省府昨奉中央頒到戡亂時期危害國家緊急治罪條例一種，茲採誌如下：（一）本條例于戡亂時期適用之。（二）犯刑法第一百條第一項、第一百零一條第一項，第一百零三條第一項，第一百零四條第一項之罪者，處死刑或無期徒刑。……（三）……（四）有左列行爲之一者，處死刑，無期徒刑或十年以上有期徒刑：一，以供匪徒之用爲目的，而將航空機場道路軍艦車輛軍械彈藥糧秣及其他一切軍需品電信器材與其他器物，或交通運輸之器物，毀壞，或令不堪用者；四，煽惑軍人不執行職務，或不守紀律或逃叛者，五，以關於要塞軍港軍營軍用船艦航空機場，及其他軍用場所建築物，或軍事之秘密文書圖表消息或物品洩漏，或交付匪徒者；六，爲匪徒招募兵役工伕或募集錢財者；七，爲匪徒之間諜者；八，爲匪徒供給販賣或購辦運輸軍用品；九，爲匪徒供給販賣或購辦運輸軍用被服食糧，或其他供製造被服之材料，與及充食糧之物品者；與，意圖妨害戡亂擾亂治安或擾亂金融者，前項之未遂犯罰之，預備或陰謀犯第一項之罪者，處七年以上有期徒刑，犯第一項之罪而自首者減輕或免除其刑。（六）以文字圖畫或演說爲匪宣傳者，處三年以上七年以下有期徒刑。（七）犯第二條第一項第三款第四條之罪者，……（八）犯本條例之罪者，除軍人由軍法審判外，非軍人由特種刑事法庭審判之，特種刑事法庭之組織，由行政院會同司法院定之。（九）依動員戡亂完成憲政實施綱要之規定應處罰者，其審判適用前二條之規定。（十）前條案件之審理，得許辯護人出庭辯護。（十一）本條例施行區域由國民政府以命令之。

# 澄邁癘疫 牛瘟已斃千頭

## 湛江赤坎發現鼠疫 鼠疫死六十人

【海口九日專電】澄邁縣各鄉最近發生牛瘟，死亡已達千頭，美牛嶺等村，現又發生鼠疫，而死者共六十人，疫病相迫，民衆苦不堪言，亟盼當局派員注射。

【湛江九日專電】湛江赤坎近發現鼠疫一宗，有蔓延勢。湛市防委會自今晨起，一連四天舉行全市清潔大掃除，并由市衛生院免費注射，惟以藥品缺乏之，正派員前赴衛生局領用。

# 塞上風光

莫非

明媚的青天，旅行的好季節，組合的記者新聞處團，一行於四月八日，乘海軍的小砲艇，從廣州東堤起程，茫茫的海上，沒有停息，六十里外的虎門進發。

## （一）太平鎮內談和平

午後兩點五記者多個鐘頭，繞右左多到了小圈，太平鎮，足足把砲艇停泊了。西岸，頭上的碼頭，報以歡迎的列隊，要塞司令部行員和官警，門上長握手，警察局長握手說：「我們有一位地方同我們前程的鐘頭」……

就在這裏等着熱情的招待，司令部的主任金蘭，被以歡迎我們，宴席中，官司在承辦地方的建設……

我們的新任司令部的司令官，特地從深圳趕來參加……

## （二）塞上青青草

……

## （三）「再見！」虎門望虎

……

# 強姦育女 深宵人靜

## 雞夫難婦

陳鳳珍供述歷歷如繪 醫院驗明處女膜已破

【專訊】東堤分局轄內開良巷第七號女子陳鳳珍，十八歲，昨（九）日投案稱：舊曆上月廿六深夜二時許，被其父何卓華強姦，請求究辦，局員傳何卓華訊問，據供稱佛山人，卅六歲，妻何李氏已故，陳鳳珍爲前妻之女，據稱被姦後腹痛，延醫診治，但何卓華則供稱陳女私奔，……局員以此案難辨，特派警解送市立醫院檢驗，醫院檢驗報告處女膜已破損，乃將何卓華解法院究辦。

# 看守自盜

竊釘賊原是橋伕 買賊人譚滙拘辦

【專訊】濱漢路源站附近之緊水坑橋前被匪竊去馬口鐵釘四千餘枝，經廣州警務段派員查緝，頃查得係源站附近收買舊銅鐵店老板譚滙將該釘購買，八日派員前往拘捕譚某，出係看橋伕何某所盜，何某已被拘留，譚某乃押解法辦。（賢）

# 公用事業加價 電廠不甘後人

## 每度收五萬四千元

【博愛社訊】市電廠亦不甘後人，昨決定自四月一日起，實行加價，計普通電費每度四萬五千元，動力電每度五萬四千元，每枝收費四十萬元，昨已由電廠正式佈告，自四月份起依新價收費。

# 兩校學生參觀本報

【專訊】嶺南大學附中初三學生三十餘人，昨日下午一時由教員周鴻率領前來本報參觀，至編輯部，資料室，引導參觀，電台，製版，排字房，印刷，電機等各部詳細參觀。又民大新聞系學生十餘人，昨晚由教授李次民率領前來本報參觀，渠等對各部門工作均詳細詢問，極感興趣。

# 戡亂宣傳週 今民衆晚會

【中央社訊】粵穗戡亂建國動員委員會宣傳週，今（十）晚七時在漢民公園舉行民衆晚會，計有行轅軍樂隊演奏，新聞工作大隊，省立女子師範中學校參加話劇，詠二中擔任演講，放映電影「八一三之抗戰」。

# 配售處 本月發票八十餘萬

【專訊】四月份全市市民領取配購證，穗配售處昨（九）日發表共八四三二四七票，戶數共一八六三一二一四。（仁）

# 第九清剿部月會 韓司令重要提示

## 去月施政長開救濟工作

【海口九日專電】第九區清剿部及專署各機關，昨在中山紀念堂舉行三月份月會，由韓主持，報告三月份工作，並致訓：（一）以往工作不足，督飭各附近區鄉保甲；（二）嚴禁偷運米糧出口；（三）開展清剿救濟工作；（四）……

每次十五萬，出外接生每次廿五萬，消毒費（四）手術費每次四十萬至六十萬元（自費藥與公共衆之注射不收手術費），中手術每次二……

# 市醫療院 收費標準

【專訊】衛生局訂定所屬醫療院四月份收費標準：（一）普通門診每次五千元，外診每次五萬元，特別掛號費每次二萬元，（二）……掛號費每次一萬……接生○○○元，留產消毒費……

# 狂犬病 鬧得滿城風雨 市民注意預防

【專訊】市衛生局，據報西村南河發生狂犬咬人，人已死三人，狂犬仍未捕獲，鬧得滿城風雨。……

# 延續三天 廣九增加快車

【專訊】廣九路前爲便利清明節搭客來往，於三月卅一日起至四月九日止，加開三〇一，三〇二，三〇五，三〇四來回快車兩班，因搭客仍擠，決由今（十）日起至十二日止三天內繼續加開班車。（賢）

# 勦匪陣亡七將士 韶駐軍定明晨開會追悼

【曲江九日專電】陸軍六十九師自駐防粵北勦匪以來，三軍效命，迭奏宏果，燬匪甚衆，壯烈犧牲各將士，其衆，胡師長軫念忠魂，定於本月十一日九時，在韶中山公園內開追悼勦匪陣亡將士大會，除諸師官兵參加外，并各界派員參加，以慰忠魂。

# 卓春被匪擄 楊炳光接充

## 清剿部新聞組長

【海口九日專電】第九清剿區司令部新聞組長卓春，因被匪擄，該部經派出楊炳光接充，楊氏前任九區專署主任秘書職。

# 各方擁護蔣孫 任正副大總統

【湛江九日專電】廣州市工會，國民大會代表，湛江市總工會，昨代表各業工人致電主席蔣總統，副總統……

# 粵穗參加全運 今日選拔

## 宋主席與市長主持

【專訊】粵穗參加第七屆全國運動大會預選會，經月餘之籌備，業已就緒，定于今日一連三天在東較場中正體育場舉行，特定今晨舉行開幕典禮，由宋主席歐陽市長親臨主持，並請各機關各團體觀禮。

## 田徑秩序

第一日（四月十日）九時：百公尺初賽（男子四組），徒手跳遠（男子），五千公尺（男子），女子推鉛球決賽，九時半：百公尺初賽（女子），三級跳遠決賽（男子），十時：初賽，……十一時：百公尺複賽（女子兩組），……高欄初賽，……二時：……

## 球賽秩序

九時女子排球，嶺南對中山大學……

## 球賽預測

今日球賽，三地分有舉行，……

## 門券價目

大會除發出名譽券外，由各社團勸銷售門券，……

# 私立中上學校 開辦及經常費 教部重新訂定

【專訊】教育部以卅六年九月頒發之私立中等以上學校開辦費經常費標準，……

# 提高學生程度起見 實施應派教員制度

前經於上月開始第一批教員九人，各情已見前報，茲悉：該應派教員第二批……

## 應派教員 第二批名單

【專訊】教廳爲發揚省立中等學校教員專業精神，改進教師保障，以期增進教學效率，……

# 穆澤綠鋼琴獨奏

## 定今晚在女青年會舉行

【專訊】本市穆澤綠女士……

# 佛山循道醫院重建籌募

【又訊】佛山循道醫院……

# 港游泳選拔 破全國紀錄

【香港九日中央社電】昨夜此間舉行參加全運之游泳選拔賽中，兩游泳家破全國紀錄，女子二百咪胸泳紀錄，時間爲三分卅七秒一；男子一千五百咪自由式，時間爲廿二分十一秒四。

# 解決市小校舍問題 市政會議通過辦法

【專訊】本市教育局於光復後，遵照收偽市立小學校，改組爲市立民校，其校舍亦因……

# 中大消息

## 海大風光

小園

## 上課情緒極良好

# 青年歸主佈道會 聖經深造研究班 敦請

美國著名佈道家 饒德明博士 姚理士牧師

世界著名研經大家 計志文牧師 及 蔡大衛牧師 主講

時：四月九日至十五日每日上午十時至十二時下午二時至四時 四月九日至十一日每晚七時 四月十二日至十五日每晚七時

地：中華中路中華聖堂 寧路錫安堂 寧路女青年會

歡迎各界赴會聽講

# 囍

謹詹於國曆四月八日爲長男文貴在汕頭聯誼社舉行結婚典禮敦請市長李國俊證婚特此敬告諸親友

陳吳氏　潘正鈿　同啓